明治三十九年十一月一日第三種郵便物認可 中華郵政局掛號認爲新聞紙類

盛京時報

(民國七年)(大正七年)(陽曆四月二十三日)(陰曆三月十三日)

休刊—中日大祭日禮拜日之翌日

本報價目(每張銅幣…每月…角)外埠半年五元全年九元五
告白(一行五號字大字起碼刊資一…)
刊例(日每行四角長期刊資另議)

發行人 佐藤善雄
編輯人 菊池貞二
印刷人 米田喜平
發行所 奉天大西門外 盛京時報
大阪市北區堂島仲町壹丁目 盛京時報大阪支社

論說

說病(續)

儕者外人稱吾國民爲東亞病夫。因吾國人士。多嗜鴉片。鳩形鵠面。憔悴不堪。一旦失癮。頻頻欠伸。而涕淚交流矣。縱非人人皆有此嗜好。然朝野上下。幾佔十之七八。安得不令人目爲病夫而鄙夷之。洎夫厲禁鴉片以來。鄉黨自好者。莫不立志戒除。一洗從前病夫之恥辱。即使猶有私吸者。殆千萬中僅八九耳。疲癃既起。人盡健康。外人固不敢復以病夫之名相加。而病夫亦以爲人當刮目相看。詎知此病雖除。而百病叢生矣。

溯自民國成立後。一時之流行病。莫可殫述。試畧舉之。熱中仕進者如病相思。侈談自由者如病癲癇。爭奪權利者如病三消。競尚華麗者如病時疫。搗亂者病狂熱。陰謀者病勞瘵。甚矣病之不可以已也。問諸養生者。謂講究衛生。自能却病。中國近今於衛生一項。未始不竭力研究。每年衛生費之支出。數亦甚鉅。而何以種種疾病。反因之而起。大多之小民。則病天災。病苛政。轉而病貧困以死。是中國者。固東亞之病國也。無醫國手以醫病國。則其病莫能興。不亦宜乎。

不觀夫官吏之病乎。事不如意。則稱病不起。不安於位。則稱病辭職。辭職不許。則稱病請假。謂其人果病乎。猶是駟馬高車。招搖過市。朝撲克而夜姬妾。在人視之爲未嘗病。而彼則曰病也。小民終歲勤動。而復經橫征暴斂。幾致宛轉呻吟。無所控告。是小民固明明病矣。而在上者視之。則曰猶未病也。夫如是。則病者病。不病者亦病。彼喪心病狂者。竊恐生機不滅。又從而斲喪其國脈。非至病入膏肓。不可救藥。決不肯念及國祚之將及身而斬焉。於斯時焉。雖有以苦口之藥石進。而彼以爲吾已病骨支離。不堪瞑眩。華陀再世。其亦與此病者何哉。

腦滿腸肥者其病愚。身體羸尫者其病怯。阿附取容者其病鄙。甘冒不韙者其病私。積各種病因。發而爲各種病症。奄奄一息。坐以待斃。爲禍之烈。固尤甚於曩者之鴉片矣。鴉片病國。尚不至於亡國。今日之東亞病夫。所病非一端。皆足有以致其死命。他日者病夫殉病國而亡。惟有拭目以俟生理家之解剖而已。尚何言哉。尚何言哉。

歐戰影訊

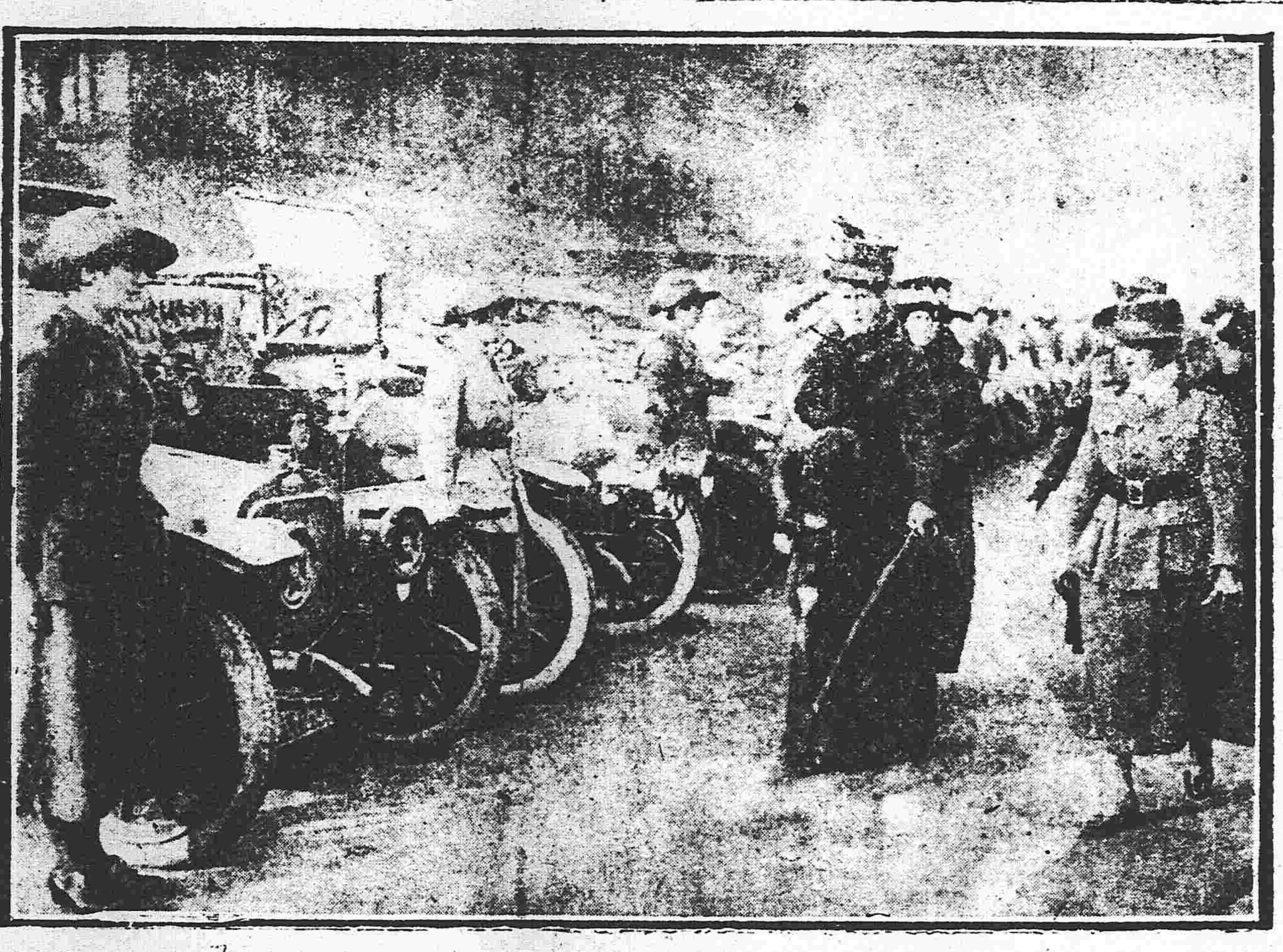

(英皇后閱視婦人野戰醫院)

段派剪除異系之大計劃

▲段派之軍事布置 ▲利用遠系爲前驅 ▲不啻痴人說夢 ▲近系休養以待好機

對粵之左路司令爲李厚基副司令爲馮玉祥而以下之軍力配置之李厚基之第十混成旅約五〇〇〇臧致平之第十一混成旅約五〇〇〇唐國謨之新編軍及在閩舊湘軍巡防隊約五〇〇〇馮玉祥之一師八〇〇〇李軍新編之第五混成旅約四〇〇〇合計約二萬六七千人而以浙滬聯防互移防地之法使盧永祥之第十師之一部約二五〇〇調駐寧紹一帶楊善德之第四師之一部開駐溫州邊境將來計畫用李純第六師之一部及江北駐清江之一混成旅約三千人爲左路後援另以海軍第二艦隊策應海岸統計此路人數約有三萬六千之譜

對粵之右路司令爲吳佩孚副司令李奎元而以下之軍力配置之吳佩孚之第三師約八五〇〇李奎元第十一師之一部及新招者約二〇〇〇方玉普之一旅約三〇〇〇蕭耀南之一旅約三五〇〇陳德修之安武軍十五營約五〇〇〇蕭安國之一旅約三五〇〇張敬堯第七師之一部田寶善約三〇〇〇奉天第二十八師之半數約五〇〇〇統計約三萬五千上下而以王占元第二師之一部直隸混成第七旅湖北混成第一旅原住孝感者約五〇〇〇及吳金標之江西第九混成旅約三九〇〇爲後援統計此路人數約六萬左右

爲此三路之後方援兵則新招軍之一半約三〇〇〇〇人及在安徽之安武軍一部約五〇〇〇 奉天第二十九師之大半約七〇〇〇在京第十三師之一部約五〇〇〇江蘇楊春普之第十九師約六〇〇〇綏遠蔡成勳第一師之一部約五〇〇〇爲後繼其數約六萬內外

統計攻川攻粵全軍約三十萬以上而攻粵之械彈則以滬廠全部及漢廠半部及日本械之一部供給兩路之用

(丙)接應後方之布置

姜桂題 成曹錕 王占元爲五路總接應(一)趙倜爲攻川北路總接應閻錫山副之(二)王占元爲攻川東路總接應(三)陳光遠爲攻粵中路總司令(四)楊善德爲攻粵左路總接應盧永祥副之(五)張敬堯爲攻粵右路總接應 (未完)

雜錄

蒙人竟驅逐漢商矣

▲所謂宗主權者安在

庫倫近訊西庫倫南面新扎合(即新市場)之漢商及鄰近之做小買賣者被蒙官府驅逐嗣由公署派員向其交涉以爲可了詎日前都護使既出通告復令商會傳知新市場及鄰近之南民限五月十一日以前一律遷徙至三月二十五日商會竟大出其傳單有人走詢該會會長既令該商民遷讓必須東西庫倫(此間以木柵爲城庫倫即城圈之意)有屋可賃究竟東西庫倫有無餘屋可以居住據稱餘屋無幾復詢商會曾否代爲設法據云尙無方法查新市場大小舖戶二百六十餘家每家二三人鐵匠舖二十餘家每家三四人皮靴店三十餘家每家二三人擺小攤者一百十餘人鄰近市圈外小舖戶二百十餘家每家二三人與蒙人混合居住做小買賣者三百八十餘人都共一千九百餘人東西庫倫餘屋共祗三四十間何能容此多數商民倘至限期無處容身者正不知若何悽慘也茲錄商會布告如下

庫倫商會爲布告事三月二十三日奉都護使令開准外蒙官府照會內開據南司案呈查庫倫地方係我外蒙宗教根本區域所有蒙民人等飲酒賭博者僧人與婦女雜居者均由本衙門歷經嚴禁在案惟有各種人民雜居其間乃中俄商民向來劃定界限此爲查禁最便利者也自宣統二年駐庫辦事大員破壞向章擅令華民遷入蒙界華蒙雜居啓端於此防查違章之事頗屬困難實於我宗教上大有窒礙也嗣至辛亥年間時局變更本蒙自行改組政府整頓各項新政壬子年將該華民與各霍棘(即圈子外之意)蒙人雜居者逐一詳查乃西庫倫南乍合霍棘附近地方中蒙人民建房居住者頗多至肉市以南俄民築房居住者亦復不少當由本官府指定限期均令依限遷居東西庫倫等處迨至甲寅年間蒙民仍違反官禁將該房產擅行賃與華民等事日多一日故民國五年秋間由本官府仍飭各霍棘之蒙民遵照前飭辦理一面與貴都護使磋商該華民等出有變貸無地棲身者擬由本蒙庫倉衙門在西面空地修建房屋賃與居住等語商允安協後民國六年六月間經貴署派員至本署會同將各霍棘居住之華民提傳前來當經兩方官員曉諭該華民等應宜另遷據稱均不願遷於西面空地等語故本官府將撥地建房一節中途停止仍行嚴飭蒙民等將該霍棘所居華民趕即催令移居以分界限等因各在案現今又閱半載並未遷移殊屬不合當由本衙門申斥該蒙人等不遵官諭並令將該華民等限三日內移居他處復又不遵即將該房屋發封嗣由貴署派員來稱現值天氣嚴寒遽令遷移各華民無處棲身實有損礙等語據該華民等控告本署前來應請令該民等暫仍居住一俟春暖再令遷移等語本衙門爲尊重中華蒙古兩方之睦誼起見准照暫令居住定限以民國七年五月十一日蒙歷四月初一日以內均令移居他處情形業經嚴飭蒙民遵照外相應照會貴都護使請煩查照轉飭各霍棘之華民務須如限遵照遷移勿得臨時累贅並希見覆施行等因准此查去臘蒙人封禁門戶一事經本都護使嚴重交涉後外蒙業已撤消封禁行爲在彼率予封禁固屬非是在我久於賃居亦所不宜今彼既已撤消認咎我亦自以遷地爲良況房屋凡係蒙人所有則願否出租之權自應聽之蒙人就令果有貪利私租情事而該官府取締綦嚴勢難安居我挾租賃以賃房屋又何處無房可賃矣必戀戀於霍棘現年關已過漸入春融終可早謀遷居以免發生枝節除照覆外蒙官府外合兩令行該會仰即傳知霍棘賃居蒙屋商民一體遵照可也此令等因遵此合亟傳知

查民國二年十一月五日中俄關於對待外蒙條約第一條俄國承認中國在外蒙之宗主權聲明另件第一款俄國承認外蒙土地爲中國領土之一部分國家對於屬地之行政外交有干涉之權者謂之宗主權今不望干涉其行政外交祗求保護我漢商之居住自由而不得則有宗主權之國家對於領土內之主權竟如是耶若是不及他國之領事權多矣且令文口吻大不相符無力無心抑爲夢囈敢質之執政諸公及地方長官且我漢商未被逐於外蒙獨立之時而被驅逐於今日尤爲奇異惟新市場之舖戶均係西庫倫之京莊所分設身受驅逐而不敢言北京外館之聯號及外館商會亦不敢呼號則民國國民尙不及專制國之奴隷矣

廣告

鐵嶺地方審判廳

佈告事照得本廳受理安東鴨綠江採木公司與[illegible]因木價涉訟一案於本年四月七日判決其主文[illegible]被告應給付原告上海九八規銀一萬一千三百九十[illegible]兩三錢四分[illegible]財產彩票業由[illegible]明奉天交涉特派員暫行停止代售並[illegible]產假扣押在案本廳判詞內並[illegible]封禁須閱報載廣裕堂周從龍[illegible]產彩票不能封禁之語實屬毫無[illegible]受其愚弄爲此佈告一體週知切切特告

中華民國七年四月十八日

廳長 熊才

感謝良醫

余去春因事赴京性喜冶遊詎竟誤染梅毒醫藥罔效反加劇烈既而毒攻上部髮際脫落頭痛目眩咽喉破爛復又毒串入骨筋骨疼痛日夜呻吟勢極危險嗣閱友人薦及奉天大西關上頭英美藥房主任侯鳳崗先生精通中西醫術於花柳一科尤擅專長遂往就醫未及二星期諸症皆除回思最危險之惡疾一旦治愈可稱良醫矣敬登報端以鳴謝悃云爾

奉天小東關榮行徐致中謹啓

聲明契紙被騙

竊因黃錫庚有黃福有領名坐落瀋陽南三家子銀米地二十畝之戶管一紙於民國五年七月押借殷嘉會名下小洋七十六元迨屆履行債務之期黃錫庚備齊本利向殷嘉會取贖而該殷竟被殷嘉會之義子鄭蘭亭拐逃不知去向因此狀訴遼陽地審廳當經調處了結但此契係屬拐騙不知流落何處致滋後患緣登報端望中外各界人士如有知此契之下落或有因債務所得此契者務請通知業主黃錫庚或將契繳還必有重謝自登報之日以一月爲限如逾期無論發生何項事實概不與業主相涉並將該契作廢除在法廳立案外特此登報俾衆週知

遼陽城北安三家子業主黃錫庚
遼陽城裡北街債權者殷嘉會同啓

代理萬國儲蓄會開幕

萬國儲蓄會係商組織中外鉅而成總會設于上海分會立于天津倡行于內地各省而東省向無代理之處敝行有鑒于此今特代理該會一切事宜爲東省人民謀無窮之幸福至該會信用之昭著辦法之完善久爲中外各界所稱許認會者所得利益之優厚又爲他種儲蓄壽險等會社所不及每月開標一次認會者自交第一次會金起至滿期止中間永享得標之權利每月均有得標之希望且滿期將所付原本照數發還除每次得標洋臨時付現外還本時尚有餘息分潤其利益之大直覺遍天下莫與比倫今當代理伊始恐各界未能週知用特宣布望有志入會諸君駕臨敝行面商一切在外埠者可以函商且敝行備有詳細章程多種函索即給

三月十五日開彩茲將得大彩者姓名列左

保定英美煙公司毛菊蘭君得二千元」揚州太平橋趙有卿君得二千元」廣東李德堂天津馬庭燮北京孫麗珊合得一千元」上海中南崇海轉運公司金堯君天津黃文山合得一千元」夏小姐得三百元」白小姐得三百元」陳德記王聘三合得二百元」潘肇忠南洋中學龔積躬合得百六十元」梅執庵君得一百元」陳顧慧安小姐伊理生小姐姚廣堂君合得百六十元」天津陳君得七百十八元」法興印書昌洋行邱景記得二百元」瑞和洋行羅愛蓮君得百六十元」奉天齊頌如君法務本君王縉卿君吳銘閣君姚廣生君各得一彩」

奉天 小北關利記洋行謹啓

召集正式國會廣告

去年國會被非法之解散吾人依據約法則此種非法命令當然不生效力正廷景濂等間關來粵謀開正式會議歷時數月事始就緒現從粵省應解中央鹽欵項下撥支每月十萬元爲國會經費其餘不足之數已得護法各省電允籌墊當無缺乏之虞三月十八日由兩院在粵議員議決依約法第二十條自行集會定五月三十一號以前齊集廣州六月十二日擧行正式開會查去年六月十二日國會被非法蹂躪故以是日爲繼續第二屆開會之期務望兩院議員諸君早日蒞粵俾得屆時開會解決一切如開會後一月不到者應照議院法第七條即予解職特此通告

參議院副議長王正廷
衆議院議長吳景濂謹佈

中國局勢

段總理赴漢
(廿一日發 北京專電)

▲與曹張疏通感情 ▲預計星期內返京

段總理爲與曹錕等疏通感情起見本日(二十日)午後一時乘坐專車離京赴漢聞其返京之期當不逾一星期交通次長葉恭綽財政次長吳宗昌二人扈從南下

徐樹錚來漢不果
(廿二日發 漢口專電)

徐樹錚擬二十日抵漢然是日午後六時到漢之快車並不見其行踪或謂徐之屆期不來其中別有隱情實係曹錕王占元反對電阻之所致

張湘督軍隊敗北
(廿一日發 北京專電)

▲南軍聲勢復振

張敬堯所部軍隊在湘潭大敗南軍挽回頹勢大有捲土重來之概

曹軍退出湘境
(廿一日發 北京專電)

曹張(敬堯)傾軋日甚一日曹軍撤退岳州湘潭者計達五六千人之多

陸幹卿進行不殆
(廿二日發 上海專電)

▲反對派捏造謠言 ▲故有病故之電信

陸榮廷病故之說查係反對派報章主筆捏造傳播之所致聞該主筆現經被逮按陸氏抱恙係屬事實然仍奮活動未曾息肩

南北軍在宜昌激戰
(廿一日發 漢口專電)

南軍約二千突然出現於宜昌之背面進逼宜昌郊外之東山寺與駐守該地之北軍互相激戰自十四日黎明起直至十五日黎明止互有傷亡爲數頗鉅按此項南軍大約係在巴東登岸與黔軍先鋒會師南下械足且甚精銳

傷兵運抵長沙
(廿一日發 漢口專電)

▲商民又起恐慌

自十五日起淶州附近(湘潭上游)有激烈戰事用船八隻滿載負傷兵士陸續運抵長沙商民則慮北兵挫衄逃至長沙不免再遭兵禍現正紛紛避難漢口

倪嗣冲回蚌
(廿一日發 天津專電)

倪嗣冲與周自齊王揖唐徐樹錚會議後十八日午前一時由天津啓程回蚌埠任所

馮旅開往沙市
(廿一日發 漢口專電)

馮玉祥所部混成第十六旅於十六日悉數過漢溯江前往沙市聞其一部分暫在嘉魚駐屯

旅滬議員之宣言
(廿一日發 上海專電)

旅居本埠國會議員一百二十名日下發表一宣言書攻擊段內閣首述北京政府以共同作戰名義與日本締結密約竟將軍事財政外交教育交通等國權一切責諸日本監督之下又謂日本抱侵略主義實爲遠東之德意志今國會因武力壓迫被非法解散已失其權能而現內閣之組織又屬違法此際與外國所訂一切條約乃私人行爲不能代表國家假令段內閣即與日本結有此種條約實爲協商諸國所不承認更極力非難日本政策以訂立此種條約我國民亦決不喜其原因即由段祺瑞藉宣戰名義在國內用兵以供驅逐反對黨之用故也甚望國民速起共圖救國云云

歐洲戰局

法軍逆襲前進
(廿二日發 倫敦來電)

法軍此次添增援兵於伊普爾戰綫一面在索木河畔實行逆襲大爲前進其結果德軍之前進大約當被阻止英人聞耗稍展愁眉

德國恐慌
(廿二日發 伯林來電)

▲因聞俘虜組織革命團故也

德國公報德政府鑒于俄國內(就中阿姆斯克、杜姆斯克、耶喀的里然堡爲甚)德奧俘虜組織革命團之警耗此次向俄國政府要求(一)須立即卸去是等俘虜之武裝(二)分離德奧俘虜(三)使俄國將校復職(四)爲利便護送俘虜回國准德國暫行佔領阿姆斯克車站

歐戰決勝之期
(廿二日發 東京專電)

綜合各方面消息以觀英軍似仍死守奎每爾法軍則在伊普爾方面大捷德軍進擊銳鋒因之稍形挫衄法軍似欲乘敵疲憊續撥豫備軍使之大爲活動據法國一將軍聲言開戰以來四年于此今日始入決勝之時機矣

空中郵便開始
(廿二日發 倫敦來電)

英國蘇格蘭亞爾吧與座那威斯塔克安喀爾現經用飛行機開始空中郵便有行將輸運旅客之計劃

紐約股份價驟漲
(廿二日發 紐約來電)

紐約股份市場十八日價值驟漲頗有起色是係法軍此次猛烈開始攻勢之影響

匈內閣總辭職
(廿二日發 倫敦來電)

據普塔伯斯篤來電云匈牙利內閣現經總辭職

日本近情

日本對滬議員之宣言
(廿二日發 東京專電)

旅滬國會議員一百二十八名發表宣言書謂日本對于近隣抱侵畧主義將爲東方之德意志等語此耗傳至日本喚起一大注意均謂此種宣言倘係個人名義或尚可以姑容不加過問然稱國會議員以爲現在仍有議員資格之一團體如斯惡言以加諸我政府吾尚能默爾而息歟一般人民以爲中國人士爲外人離間策所誤其捏造之說徒爲杯弓蛇影甚爲可憾

竭誠欵待北京記者團
(廿二日發 東京專電)

北京赴日記者團本日(二十日)恭觀新宿御苑內務府(宮內省)特備茶菓欵待旋赴淀橋上水場參觀嗣赴東京市[illegible]午餐會[illegible]所作(鐵工廠)後東京實業團邀請赴紅葉館之晚餐會

銀行團歡迎記者團
(廿一日發 東京專電)

昨夜(廿日)東京銀行團邀請北京赴日記者團在紅葉館特開歡迎會朝鮮銀行總裁美濃部氏述歡迎詞汪團長起述答詞次二三主客交起演說酒酣妓女翩翩起舞所謂「紅葉踊」者是也記者團觀之樂甚本日(二十一日)爲其自由行動

章公使赴函嶺養痾
(廿二日發 東京專電)

駐日中國公使章宗祥因患麻木不仁(腳氣的病)赴函嶺溫泉養痾

船鐵交換案發表
(廿二日發 東京專電)

政府此次將日美船鐵交換交涉之顛末發表其內容與前電所述無甚出入

板垣伯銅像工竣

二十二日東京專電 板垣伯爵銅像在岐阜竣工即擧行除幕典禮

追祭先烈

二十二日東京專電 橫川沖等八烈士之十五周年忌法要經內田大使等發起於本日(二十二日)在芝青松寺擧行來拜者甚衆

大隈宴印度富商

二十二日東京專電 昨日(二十一日)大隈侯爵招宴印度豪商塔達爾氏于其第

青年團擬開大會

二十二日東京專電 全國青年團訂於下月上旬在東京特開大會以謀振作士氣

青年團指宅會期

二十二日東京專電 中部青年團首倡訂於五月五日在東京開全國青年團大會至七日閉會其會塲爲帝國大學講堂

福島縣大火

二十二日東京專電 福島縣二本松市大火被燒房屋計百餘戶

命令專電

(四月十九日)

大總統令

▲任命劉之龍署理湖南警務處處長此令▲兼署財政總長曹汝霖呈秘書姚鏞琳調任他差請免本職應照准此令▲兼署財政總長曹汝霖呈請任命周家彥爲秘書應照准此令

四月二十日

▲賀喜業勒圖墨爾根封爲輔國公此令▲任命周家義爲交通部司長此令▲內務總長錢能訓呈准陝西督軍兼署省長陳樹藩電陳陝西警務處處長兼省會警察廳廳長南岳峻呈請辭職南岳峻准免本職此令▲任命張金印署陝西全省警務處處長兼省會警察廳廳長此令▲司法總長朱深呈秘書楊志洵虞錫晉楊增犖趙福濤等懇請辭職均照准此令▲外交總長陸徵祥呈請任命張翼廷爲熱河赤峯交涉員兼充赤峯開埠局局長應照准此令▲陸錦給予二等寶光嘉禾章此令▲顏世清給予二等文虎章陳瀚張殿魁均給予四等文虎章此令▲德啓晉給四等文虎章此令

公電

劉存厚兩電原文

劉存厚迭電請援早見報端祇覓得全電二件一係報告危急情形一係報告擊退顏德基灰電原文照錄如次

▲其一(銜畧)頃據綿陽第三師長鍾體道第三混成旅長田頌堯第四混成旅長賴心輝報稱職師職旅駐綿將兩月我勢日窮敵氛益熾此消彼長綏靖難堪現據各方面探報熊逆等意見漸融北犯準備完畢該逆軍謂職師旅等既不受編顯係仍受劉督節制有礙北伐勢將以武力對付所有該軍各項隊伍紛向東北兩路開拔巴中新漢集隊日多咄咄逼人行將決裂抗拒則餉彈兩絀引退則梓劍不通鈞座駐節廣元消息難通切懇飛電中央部省催請餉彈援兵以救眉急事機危迫立候示遵等語除飭該師旅長等聯絡友軍協力堅守以待增援並飭濟梓劍之匪利用交通外迫請中央俯念川艱速撥援兵餉彈除省諸公篤顧居當就近迅予援助以維川局而遏寇氛明任企禱未盡川情廣派本署顧問鄧孝可兼程進謁面陳一切並以奉聞切盼示復劉存厚叩四月眞印

▲其二(銜畧)陽電計邀鑒察塘國軍匪首顏德基受熊克武之命以厚撫守廣元有阻該軍北犯糾合川北南軍約二千餘人於陽日拂曉分三路來襲經厚督隊迎頭痛擊復調平武廿一之范團向昭北襲敵側背激戰三晝夜斃匪二百餘名奪獲營旗一杆快槍械共千餘枝子彈五千餘發南軍勢不支於眞夜其大股已向保寧一部向昭北潰退現[illegible]中是役我軍亦傷營長一員排長五員陣亡連長一員傷亡士兵百餘名除另案詳報外謹以奉聞劉存厚叩灰印

東三省新聞

▲奉　天▼

張督軍防範黨人之嚴厲

▲訓勉人員 軍民兩署辦公人員不無南省人士當此黨匪吃緊之際張督軍特招集兩署人員演說勉厲各員認眞辦公毋爲他人引誘倘或涉及嫌疑定將該員槍斃毋謂言之不預

▲商戶調查 民黨來奉勾結胡匪希圖搗亂張督軍嚴爲防範將軍民兩署隣近之各商戶概行驅逐對于南省人士尤爲注意前已將西轅門外調和館(係南人開設)速令遷移茲又查得金銀庫胡同西首某糕菓舖兼茶莊新修之樓上每日有南方人往來在樓上談事甚爲秘密特派員暗爲查訪預備設法干涉云

▲協防民黨 藍黨來奉組織總機關勾串匪人招集黨羽有煽惑三省軍警張督軍特電告吉黑兩省督軍添派偵探嚴爲防範毋使黨人乘隙而入致生不測云云

停止兌現猶未確定
(正)

兌現問題日來喧傳双方業經商妥協決定以無條件停止茲據日本總領事館佈告此事並未確定不過在考慮中其發表公文云現行之制限兌現係依據客歲夏間協定之金融調節辦法續行迄於明年二月爲止曩者中國方面各銀行具述兌換困難之情形來請兌現停止因之日本方面諒解銀行側之苦衷現下關於該申請方爲好意之考慮確係事實至果能改廢現行辦法停止兌現與否尙在未定務望各界勿爲流言蜚語所迷惑云云

農業學校大起風潮

奉天省立甲種農業學校自那大鏞接任校長後腐敗不堪故學生屢起風潮經學界妥爲調停未致釀成事故四月十九日校中農科第六班生又起風潮(查農校本科有農塲實習一課其風潮即發端斯)其前一日校長韓示曉以利害違者必嚴重辦(大旨謂不可打落飯碗)學生見示即招集全體會議其所持之理由有三(一)圃塲連年實習地力鎖耗不適種植(一)圃塲受樹蔭之屏障致植物不能發達(一)圃塲必須遷移校中地狹決無出租之必要(圃塲爲正方形四面多叢林校中實習地即附近叢林其東西皆租出農戶種西瓜者也)遂往教務處聲明教務長以學生所言甚爲有理即謂學生曰吾必爲汝等辦到就是了學生遂全體歸宿舍及明日(即十九號)學生未聞有如何回答遂共至校長室詢問校長大形威嚇曰我亦未曾畢業於農業實習不實習我不董我惟主任教員之言是聽學生遂請邪教員去及至見校長怒形於色教務遂低頭不語如木偶然校長謂你們搗亂可不成言未終群曰走走走目的不達到不能上課我家中以汗血得來之金錢豈擲于無用地耶且農業學校不重實習而可空談學理乎校長及學監等見勢不佳勸學生不可如此總要緩緩而行學生遂即請教務曰你昔何如你今何如教務汗流滿面低頭不語學生又復至宿舍會議當時學監亦無法惟校長尙盛氣凌人當開除數人而學生等亦照常上課校長方私心大慰孰意晚間全體移入普陞東棧校長遂轉託學生說和學生中有寶堂者數人(寶堂云者即係將學生方面秘密通告于教員方面者也)實爲激起風潮之原動力至此反嚮故學生等憤怒已極遂演成全體出校之大風潮

公署開財政會議

二十日上午張兼省長召集政務廳長史耀五財政廳長王永江及各科主任與秘書長等在公署會議其事項如下(一)擬由烟酒公賣稅欵內支借三十萬圓以作臨時軍費(二)更換各縣稅捐局長之保結及整頓征收以資進行(三)稅局解欵項歷生事故通知軍警隨時保護不得玩忽 (玉)

鄭旅長回奉報告

第四混成旅旅長鄭殿升日前往新民[illegible]制新軍茲已將該旅編制完竣於日昨[illegible]省謁見張督陳述一切聞擬將該旅[illegible]設新民全旅之軍隊亦不開拔晉省以[illegible]將來調遣入關云 (天)

劉局長解欵晉省

安東稅捐局局長劉亥年因財政廳去[illegible]催解稅欵[illegible]稅欵二萬餘元於日昨躬親搭乘滿車解省謁見張省長及王財政長現俟將欵交畢即行返回云 (玉)

奉票價値又低落

前者本省行使之各種紙幣因受種種[illegible]奉票價値低減日本金票每百値奉小洋[illegible]十餘圓(去秋)後因[illegible]洋十四圓左右(去冬)中交兩行大洋[illegible]僅換小洋七十餘圓(今春)錢行市[illegible]中漁利小民之虧損叫苦連天近竟[illegible]提漲金票每百換小洋一百零六圓[illegible]每百圓換小洋三十圓左右中交票[illegible]元換小洋一百零二三圓說者謂是[illegible]値之增漲實由於奉票太濫之所致行[illegible]者不免大蒙損失矣 (日)

以小洋錢立行糧豆先物取引開始[illegible]

啓者本行發行墨色債券定於舊曆四月照章付息特[illegible]

遷移廣告[illegible]

[illegible]有從來標本者即自爲化驗不取分文

神皋雜俎 (本欄歡迎投稿)

小說

社會小說 女優 (七十九) (儒呓)

愛如說。我不能照你這樣瞻前顧後的。我既把話說出來。就不能改悔。雲紅說。你以爲我有後悔的意思麼。那我成了什麼人。你要知道。凡事都不能由人算的。我們這樣想。後來就許辦不到。俗語說的好。盡人事聽天命。我們以後的運命。固然在我們去作。一半也得歸老天爺主持。愛如說。什麼老天爺。我就沒這些迷信。老天爺若有眼睛。還不致我們當唱戲的呢。將來什麼叫人事。什麼叫天命。我一概不管。我就是我。正了呢。我也不喜歡。歪了呢。我也不發愁。倒落個痛快。他二人如此。你一言我一語。反倒愈說愈遠。皆因他二人性質不一樣。思想上當然是不同的。雲紅本是個優柔性質。又加以家庭中種種不得意。把他磨鍊的一點火性也沒有了。所以對於諸事。只有悲觀。沒有希望。自了。他總提起點高興。對於顯項生。聽見顯項生要替他幇忙。把鍾淮給擯已有十二分信仰。此時他心目中。亦只有顯項生一個人。與愛如的思想。正是一個樣。但是他心目中。雖然有這種意思。可惜沒有堅持到底的精神。又以人間萬事。多半不由人力。似宜委之運命。聽其自然。有時爲他娘和鍾淮所欺壓。憤懣之極。亦願犧牲一切。以一死了之。無奈這種現象。是他一種變態。也是由悲觀思想中激出來的。等到事過境遷。又復委靡不振。因循起來。這正是雲紅一生的弱點。所以後來的結果不能圓滿。這也是他性質使然。非必造化故爲撥弄也。至於愛如。與雲紅却立於反對地點。凡事任性。不恤人言。彷彿世上的人。誰也沒他聰明。他所作的事。誰也不應當反對。亦且一往直前。决不回顧。他二人正是一剛一柔。各走極端。進行的道兒雖然不同。所得的結果却是一樣。於此可見。極端偏頗之人。鮮有成功也。閒言少叙。却說雲紅和愛如說了半天。總不能合拍一致。雲紅說。咱們今天把這篇先撂過去。說點別的。反正咱們心裡的事都一樣。回頭爲一兩句話不投機。犯了心。倒不好。(未完)

筆記

▲留雲精舍浪墨 (竹儂)

▲賣糕者

市有賣糕者。其姓名不可知。人但以糕呼之。而彼亦以糕自呼也。本市僧忽有所得。遂從事於居奇之術。每遇糧價遲滯時。以廉價糴入。而轉以重利貸於貧者。子母金歲入恒不貲。家道坐是小康。遂面團團以富家翁自居矣。然其愛財之癖益甚。攜妻子居陋巷中。矮屋數椽。粗蔽風雨。而已則賣糕如故也。但時作驕態向人。且日計某巨室需錢乎。吾可貸之也。某要人假欵乎。吾可貸之也。錢神作祟。貪心迷惘。究之其人果需錢與否。弗暇計及也。惟認妄想爲事實。貿貿然造門質詢。雖受唾罵。弗悔也。及有貧苦親鄰。向伊告貸。輒以白眼相加。非有重產抵押。未肯解囊以助也。吁。諂富傲貧。固屬小人技倆。而貪妄如糕者。則眞所謂癩蝦蟆想吃天鵝肉者矣。詩云。人而無恥。胡不遄死。糕之所爲。尚復知天地間有廉恥事乎。

品花

●都門脂粉

▲李華亭與愛情樓 (柳葉)

高陞李華亭。南花中之妙品也。舉止大方。性質豪爽。面如帶雨梨花。身似迎風楊柳。識文字。善談吐。工皮簧。精京語。待人以誠。規人以正。與之交者。鮮不久而敬之。且對賓對主。猶能一視同仁。並無重客輕友之陋習。余友天降。曾許爲南花之傑出。花國之完才。誠非謬奬也。

榮興愛情樓。蘇產也。年將花信。秀色可餐。性情溫柔。態度沉靜。爲友人白水君之良知也。昨偕赴妝閣。頗蒙青眼。而窺其與白水一種相親相愛之態。實令人羨美不置。宜乎白水留連忘返也。

▲龍鳳院纖々 (小花)

纖纖蘇產也。蓮唇翠黛。體態輕盈。霧鬢風鬟。玲瓏可愛。清歌則魚吹細浪。妙舞則燕蹴飛花。于靡曼綽約之中。極溫柔婉戀之致。有時小鳥依人。喃喃不休。一種可親可憐之神情。難以筆墨形容。且性地和淑。舉止大方。絕類大家閨秀。吾友介君亦翩翩佳公子也。無怪其傾倒石榴裙下。夢寐不忘也。校書酬應尤極慇懃。無論主賓。一視同仁。故司邊務者咸贊其面面俱到。靡不有此間樂不思蜀之概也。

▲南紅北紫闘芳菲 (不知愁)

平康舊三弄瀟湘館。原係南朝金粉。北地臙脂。合組而成者。其內都若紅映樓傻貴喜兩校書。二九年華。十斛聲價。丰韻絕世。容光絕代。其應酬之周到。舉止之大方。尤非俗儕所可同日而語也。復有筱茹校書。籍隸天津。年方荳蔻。貌倫花月。菡萏出綠波。芙蓉映朝旭。未足方喻。余每許爲北花上乘。宜乎五陵三河。爭相纏頭。南北靈秀鍾。於一部。故該班之營業蒸蒸日上云。

諧文

▲動植物新詠 (灌叟)

▲燕子

王謝堂前去復來。烏衣巷口幾斜陣。呢喃軟語臨風巧。故向樓台高處飛。

▲杏孫

十里花開春意濃。香凝曉霧淡煙籠。孫枝倍有嬌娆態。一笑臨風別樣紅。

▲菊叟

九華仙客舊根因。歷盡炎涼世故深。翻笑淵明空自誤。東籬悵望但長吟。

▲老蚌

與鷸爭持膽氣粗。胸藏至寶列明珠。焉夷亦向下風拜。表面堅強絕世無。

▲孽龍

池中不是尋常物。噓氣煙雲頃刻成。凡介常鱗非匹亞。惜無霖雨慰蒼生。

▲鵬翼

萬里雲程瞬息遊。東瀛歷遍豁雙眸。試看鵬翼摩天翻。九點齊煙一望收。

笑林

▲詩言志 (自由魂)

某老夫婦有子女各一。子將弱冠。女已登瀛。而老夫婦均垂半百。新年宴會。老夫婦高興勃發。命其子女曰。盍各言爾志。子女皆忸怩不言。老夫婦又下令曰。各人須作詩一首。以言其志。如不成。罰以金谷酒數。其子曰。余年已十八。玉莖足一札。不與我授室。一定不在家。其女曰。余年將十九。腹中孕已有。再要不出嫁。一定要丟醜。

文苑

●關外雜詩 (雲企韓)

▲東陵 在瀋陽城東

重嶺鬱嵯峨。襟山更帶河。四圍青障合。千歲老松多。翁仲風前語。神靈月下過。歲時崇祭祀。有客且鳴珂。

▲北塔 在瀋陽城北

遙瞰北山前。抓懸塔影圓。鏽銅尋廢鐸。蟲蘚蝕層塼。鳥喚新晴後。人歸落照邊。至今遺蹟在。曾佈萬千錢。

▲南北市 在瀋陽城內

一市分南北。遼陽有故城。朝趨晴霧散。夕趁晚霞明。菽粟當門積。犁鋤滿道橫。一般風俗舊。當日是神京。

▲鶴野 在遼陽城西

唐代釐山號。遼時鶴野名。荒涼餘舊址。蒼莽接名城。遺表經霜古。孤亭泝水明。仙禽何處去。有客淚縱橫。

▲題畫老松圖二首 (花儂)

寒暑飄搖幾十秋。蹉跎塵海更無儔。由來材大翻招妬。如虎封姨大可愁。

半畝輕陰護綠苔。閑雲野鶴共徘徊。清標傲骨無人識。樗櫟兒孫莫漫猜。

雜報

▲奉天▼

●巡長捉賭設賭

西路沙嶺保警察分區巡長劉滐凱由警兵提升巡長後搜查賭博不遺餘力該村各賭場蟻爲其搜查殆盡詎知該巡長不准他人設賭而自已家中每日設賭二桌招引賭徒絡繹不絕不知新任王區官亦有所聞否 (維)

●彌月賜讌

張督軍月前又有生孫之慶現已彌月於二十一日特開湯餅宴不收賀禮凡軍民兩署辦公人員概行邀請讌會游隊營兵犒賞洋麵十袋豬一口省城乞丐每人賜洋一角云 (正)

●村正不正

城東木廠去歲當秋水爲災時水流瀰漫致將電桿均行冲倒順水流去附近村屯均有所撈獲彼時電報局亦曾派人往撈僅獲一根因水退後仍須樹立故寄存於該村村正李萬有家李某以迄今未來取去意必忘失私自售賣日前該局忽派人往取李某無詞可對因見八里舖龐某家有已截斷之電桿一支乃誣謂被龐竊去帶領來人往索龐某以買自別人者對李某堅意陷入人罪力言係偸竊者結果如何尚難逆料惟聞龐某恐被訛詐已託人向伊說合矣 (日)

●新式彩車

小西關順來馬車行自開業以來生意甚爲發達聞該行除蓬車及玻璃車外原有彩車預備結婚之用行主高某現以該車式樣不甚時新特由滬上購來新式彩車一輛日昨在街遊行一週見者無不贊美云 (天)

●烈婦殉夫

小東關王家大院前胡同住戶魏憲章之子某年弱冠曾在某學校畢業媒聘北關李姓女爲室過門以後夫婦頗稱和順日前魏某忽患頭痛本及數日竟赴修文李氏痛夫情切卽于是日晚吞服大煙斃命烈婦殉夫實近今來所難得者焉 (玉)

●大婦吃醋

有周允文者撫順人在財政廳充當書記人極精幹惟好冶遊與南關某娼女相結識熱度增高竟以番佛二百尊買爲側室迄茲數月突爲原配聞知于日昨搭乘南滿車晋省找尋周某與之理論未悉作何了結也 (玉)

●丟失女孩

小西關回回營住戶朱起才以販賣牛肉爲業娶妻張氏年可三十餘僅生一女名晚桂芳年方八歲日昨赴街玩耍至晚本歸其父派人四處尋找亦無踪跡恐被匪人誘赴他埠售賣當報警察署代爲查尋云 (玉)

▲千金寨▼

●又斃兇犯

邑北大官屯住戶白哈朋阿被匪人夏學五扎傷身死已將該犯槍斃示衆各情屢誌報端茲據夏學五生前所供有同夥石金順者前已捕獲到案訊供不諱亦於月之二十日奉令槍斃矣

▲海城▼

●金票漲價

海邑行使日本金票月前每元兌換奉票僅九角四五分近聞外埠兌換之價逐漸增漲本街錢莊存有金票者咸有居奇之勢昂價出售而用者亦不得不加價收買因亦提升現已漲至每元加利七分其勢尙屬有增無減云

▲牛莊▼

●何修得此

古城子村李某紈袴子也故人多不齒詎該村張某之次女小玉年甫破瓜貌頗娟好當此春光明媚花鳥攪人之際忽向其母要求非嫁李某不可據聞李某向有妻室而該女已情願甘爲小星云

▲遼陽▼

●暗查盡職

遼陽車站憲兵署暗查王治臣充差多年對於稽捕盜賊頗稱熟手日前同日偵探荐田義一查獲著名竊匪王茂三當將所竊之金表銀表皮靴等物均已起出一併帶署訊明供認不諱現已轉送法廳懲治矣

▲營口▼

●祝融肆虐

語云星星之火可以燎原當此風高物燥偶一不愼卽遭回祿之災比聞本埠桃園街李姓柴火廠昨晨不知因何突然火起烈焰騰飛煙氣冲天幸經崗警瞥見鳴笛旋由該管警署派來多警力救方始撲滅僅焚去柴草一千餘捆未致延及房屋亦云幸矣

▲安東▼

●紙幣落價

安東市面銀錢吃緊所有買賣概用紙幣從前日紙幣與現洋相差有限詎近日行情紙幣每元兌換現洋竟加至二角四分有奇所有市面買賣貨物先須分明現洋紙幣方行交易矣未知有管理金融責者共速設法維持否

●愚婦輕生

江沿永安後街妓館李福升山東福山縣人有夥住王氏日昨與李福升不知因何口角多時王氏憤極遂乘福升外出之際私吞金戒指一枚及李知覺已解救不及矣

▲臨江▼

●糧價暴漲

本邑原係邊陲除山坡沙城等地外而平坦膏腴之田實如鳳毛麟角故每年所產之糧恒不足爲所食現屆氷泮已久各舖購糧外運因此粳米價格竟漲至四元八九而雜糧亦因之有漲無落云

▲孫家臺▼

●引渡竊犯

本驛中日雜處良莠不等上月間每至夜晚十二時後租界時有匪人掠奪情事日警署爲肅清匪患起見乃派委密查偵緝以除隱患詎前十九號經該署某刑事緝獲竊犯吉陞一名訊供不諱昨二十號引渡驛東小孫家臺中國警察第四區轉解開原法廳懲辦矣

▲開原▼

●獲匪邀賞

本城保衛團游擊馬隊長潘憲章前往東山一帶緝捕捉獲著名盜匪朱大英大天等解送縣署當經章知事因該隊長緝捕有功賞金三百圓以示鼓勵而資激勸云

●犯姦被罰

南街住戶徐汪氏守孀數年徐娘半老賦情遇淫早與何某有染誓共白頭日昨嚼行桑濮之會適被母氏偵悉捉獲送交警察所處辦當經判罰大洋三十圓以示懲戒云

來件

助賑奉屬水災捐欵錄 (續)

喬永粱 一元 喬永善 一元
喬成 一元 郎國斌 一元
梁鳳江 一元 李奎一 一元
何德順 一元 何永福 五毛
錫星五 五毛 郝秉璋 一元
李廣成等十二人二元九毛
陳永甲 一元 段秀 一元
劉長啓等廿八人共助六元七毛
以上北路共助小洋三百七拾二元七毛五分
農務總會委託東路警區代募如左
王恒起 一元 王國喜 一元
王桂森 一元 劉永清 一元
孫恒富 一元 王有權等廿五人共助拾元〇六毛 趙德祥 一元
趙寶慶等廿九人共助拾元〇七毛
董景鍾 一元 精一書 一元
安慶春 一元 安玉喜 一元
文緣珊 二元 王國慶 一元
趙子餘 一元 吳海山等二十二人七元四毛 趙輔臣 一元
趙品珍 一元 安介眉 一元
馬福田等二十六人共助八元九毛
三家子公會 一元 曾幸順等二十七人共助六元四毛 郭選三 一元
孫長林 三毛 張福等二十六人共助六元二毛 王永亮等七人共助一元九毛 祝明耀等十六人共助六元三毛 唐恩桂等五人一元四毛 吳耀齊 一元
韓景和等八人共助二元一毛
陶連泉 一元 張明海等十九人共助九元五毛 宗成德 一元
關福山 一元 范廣仁 一元
趙德寬 一元 關廣鑾等二十四人共助八元 張成升 一元
張興才 二元 林春印 一元五毛
范先榮 一元 房煥 五毛
房慶發等十三人共助六元三毛
金廣祥 一圓 天義成 一圓
天利興 一圓 鋪萬高 一圓
韓文魁 一圓 何巨卿 一圓
楊會春 一圓 喬德林 一圓
喬樓榮 一圓 崔春明 一圓
張增達 一圓 趙榮發 一圓
王德親等十一人共助五圓四角
張文彩 一圓 金鳳翼 一圓
屈俊 一圓 王海濱等十四人助五圓 楊有金 一圓
楊宗全 一圓 劉啓斌 一圓
劉常治 一圓 邢德有 一圓
楊舉臣等九人共助四元三角
程鳳山廿二人共助八圓四角
馮秀巖 一圓 王榮 一圓
馮日昇 一圓 三多堂 一圓
欲德堂 一圓 王有亮等十一人共助五圓 王寶春 一圓
施蔭貴 一圓 張庸齡 一圓
王永復 一圓 李鳳 一圓

本報啓事

朝陽熱河新設代派處

本報現在朝陽縣熱河兩處設立代派處委任周錫三爲經理人如貴縣諸公欲訂閱本報及刊登廣告者請向該地本報代派處接洽也

改組分館

遼源州分館經理人呂聯芳

本報遼源州前係代派處現又重新整頓改組爲分館以擴範圍特此佈告

新委分館

八面城分館經理常彩臣
德惠縣分館經理王國一

本報新委八面城德惠縣兩處爲分館專理銷售本報招登廣告一切事務誠恐該處各界未盡週知特此佈告

長春分館遷移廣告

長春分社今遷移在商埠三馬路十字口西路北如投遞信件或登載廣告訂購本報請就近接洽可也

盛京時報社啓

特別廣告

哀啓者 先母申太恭人 慟於舊歷二月廿三日壽終省寓享壽七旬有三謹擇於舊歷三月廿二日成主禮祭廿一日領弔二十二日吉時扶柩撫順淨厝恐訃未週特此布聞伏維矜鑒

孤哀子佟常興兆元泣血稽首

通信處 奉天省城小南關天主堂胡同 安東鴨綠江採木公司 撫順縣厚生儲蓄公會

哀啓者 先母康太君 痛於民國七年四月十八日巳時享壽七十有五不孝煜隨侍在側親視含殮遵禮成服定於四月二十三日首七修經四月二十四日領弔四月二十五辰時發引

恐訃不周特此哀告

孤哀子劉煜泣血稽顙

上海電報 上海倫敦間 四志五 (廿二日) 上海賣 鈔票換洋 豆油 最高 最低

請試國貨

大號每瓶七角 貳號每瓶四角二
參號每瓶二角八 肆號每瓶一角四

花露水 潤容雪花膏 生髮油 文明生髮水 胭脂 生髮臘 保生髮臘 上香水 超等香水 玫瑰擦牙粉 球蘭花汁 如意油 生髮香水 調經丸 玫瑰香水 各種藥水 擦牙水 香水粉

大號五角六 貳號三角五

中國電話七百八十號

各洋貨店均有代售

大號每瓶五角六 貳號每瓶三角五
參號每瓶二角一 肆號每瓶一角四

大號每瓶七角七分 貳號四角六 三號貳角八

奉天鐘樓南廣生行有限公司謹啓

聖然星命酬應館由京到奉

諸君注意 本館研究星命蓋有年矣久於江廣京津官商各界素所深知因時局不靜擇假訪友道過瀋水同人等知數理有方再四挽留藉以濟人之機遇何時榮遷官職之已往查之未來函示五角草批壹元細批五元門下者奉送外埠函寄者七日回件批談不苻筆費不領(地址設大西門裡松鶴軒路北胡同向南大門內)每日早十鐘至午後五鐘止為酬問時特此佈知

辭退外櫃之聲明

啓者前充本公司(西高公司)外櫃李榮軒者天津人因事辭退恐與敝公司有交易者未盡遇知特此佈告
西高公司謹白

瓣香廬製

哮喘氣急丹

救命之寶

此丹乃本廬第一家創製行世

奉天大南門裡金銀庫東胡同口崔氏瓣香廬分發行所謹啓

萬金不換

化痔仙丹

須格外留意上海金陽弄絲業會館北首寧波路第一百十五號瓣香廬崔氏總發行所啓

分設奉天大南門裡金銀庫東胡同口崔氏瓣香廬謹啓

南洋勸業會頭等嘉獎

驥製半夏

奉天大南門裡金銀庫東胡同口崔氏瓣香廬謹啓

奉天萬芝堂藥局

太醫院宋醫考驗立案發給執照專賣各省府廳州縣舖戶均有售此藥

保胎健母丸

參茸補腎丸

立止咳嗽葯

神效虎骨藥酒

開胃止痛丸

宋氏救喉散

虎骨熊油膏

雙合化痞膏

本藥房開設奉天大西關中間路南新式樓房門面萬芝堂謹啓 中國電話一

七大學博醫士賞讚而証明於天下
普遍江湖之好評異常
美味而所富于滋養分之純粹葡萄酒

赤玉ポートワイン

赤玉牌葡萄酒者能健胃補血強壯其効驗卓著與天然甘味而馳名於天下如今東西醫學者均為治療上必需之滋養劑莫不採用於藥局矣實係特異之釀造法所釀造永保有天然之美味與香氣甚為潤麗是以勿論婦女與小孩飲用最為適口充腸而豐富之滋養大有殺菌之力能使人增精力防衰老故所以為健胃、補血、強壯之完全滋養料也

特告身體欲強健、意氣爽快之人及患、貧血、虛弱、神經衰弱、食慾不進、精力意退、營養不良、腸胃病者至疲勞、幽鬱、神經過敏、或產前產後者均可飲用此赤玉牌葡萄酒俾得歡天喜地以蘇生平之暢快焉

(赤玉ポートワイン)
赤玉牌葡萄酒 輸入本店
大阪市東區住吉町百貳拾番邸
合資會社 壽屋洋酒店
電話長南一六貳二番 振替大阪五壹四參番

補後天血

先天不足無憂

本公司所製後天血足以補先天之不足補妙不可思議無病者服之卽病延年精強力壯有病者服之藥劑病除多男多福其効力之偉大斷非他種藥類可比誠空前之靈藥補身之至寶後天血係藥學博士高橋先生監督弊社技師數人合製其功之妙不可言喻治各症列下

主治効能

經理處

各地均有代售

東京室町
泰昌製藥公司

歡迎名人字畫影片

珍藏家大鑑本報現擬博採名人字畫以照相製成銅版印入本報藉廣流傳凡藏有名人(無論遠代近世)字畫者如肯公諸同好希即　函示住址約定日期由本報社派員前來撮影於原幅固無損毫末而本報亦藉以增光如荷以該字畫之照片見惠尤爲歡迎毋任竚盼

本報編緝部謹啓

(上接第二版)

●中央電令取締奸商

省公署接内務部來電謂錢商搗亂金融糧商壟斷糧食當商重利盤剝茶商攙僞圖利藥商私售春藥書舖私售春書書舖密賣淫書皆于社會風俗關係非淺仰轉飭所屬嚴加取締張兼省長當飭令總商會及各處嚴加取締云　(天)

●滿蒙銀行將成立

奉省紳商爲開拓利源振興實業起見曾有集股百萬在長春設立滿蒙銀行之提議茲聞經趙賓生等一致進行招足資本百萬現已請准中央立案並聞所招股本亦已收入三十萬元左右一俟收齊即行彙解財政部以便印刷紙幣擇吉開張刻正將一切事宜積極籌備並擬在奉省設一分行以便週轉各大埠巨鎭須設立分行云　(日)

●蒙兵來省編入新軍

陸軍二十九師吳師長前在洮南收降之蒙匪編入軍隊者計二百四十三人並將官七名日昨吳師長將該軍人遣派來奉以便編入新混成旅軍隊云　(維)

●追誌選舉地方收捐員述聞

瀋陽地方收捐員於二十日投票改選姜曉岩君以五十七票當選已誌本報茲聞此次選舉只有姜溫兩派之競爭選舉之經過頗爲有趣姑誌之以饗閱者

▲選舉運動之初期　當王榮巖下臺時溫玉山以保衛團辦事員味同雞肋不欲久居謀充是席而姜曉岩以前參事會議員資格名望素孚亦欲取得斯席藉資活動于是二人分頭爲選舉之運動

▲二者之勢力比較　溫玉山家居城北有良田千頃爲瀋陽首富曾任保衛團辦事員閻奎等悉居其部下其他有力士紳爲其幫忙者亦不少溫氏辦事又極有魄力實爲姜派勁敵溫氏自料必操勝算姜氏則在參議事會時對於鄉間公益事務無不極力維持雀鼠之爭多所排解雖不若溫氏之幹練有爲而持躬頗覺謹飭且爲人和藹無官場習氣鄉間父老多親愛之客歲王榮巖當選時姜君只以數票不敵而失敗故與溫氏爲勢均力敵者也

▲双方之動運策略　十八九兩日双方各整旗鼓待期鏖戰溫派有獻策者曰姜派之現勢正不可侮將來勝負誰屬頗難逆料現全縣有選舉資格者百一十餘人其中有五六人已亡故吾黨可秘密遣人頂替投票如結果吾黨勝則已否則藉此推翻爲二次之戰鬥溫氏然其說而行之孰意事機不密爲姜派所聞姜氏當赴縣署聲明謂有選舉資格者已亡故五六人將來有頂名選舉者務請扣留經此一番聲明溫派策畫遂歸失敗二十日姜氏爲報復計遣人至車站邀溫派之選舉員誘以舉姜結果果得南路之四人焉

▲選舉時之情況　二十日上午十時開始選舉用記名投票法由朱藹亭知事杜級三警長監督縣署科長及警局潘啓兩股長勸學趙所長教育會會長等分任選舉事宜共到一百〇四人即發票一百〇四張屆時各員陸續投票畢十二時開匭檢票溫玉山得票四十五張姜曉岩得票五十七張廢票兩張姜氏乃獲勝利

▲選舉後外間評論　此次選舉雖有双方之競爭然溫姜兩派其目的均非在當選後之發財純粹爲選舉上之爭執故雖爭無傷乎大雅今姜氏既獲選斯席必能懲前毖後大加整頓未始非地方財政上之幸焉

●城關馬路分段招工投標

警務處長王連坡以城關馬路除去年修築者外其餘皆損壞不堪一遇陰雨交通殊多障礙故特派員驗明補修城關內外馬路八段擬採投標包修辦法其應修地點(一)爲大東門內(二)大南門內(三)小南門內(四)小北門內(五)大小西關至什字街(六)小西關子孫堂胡同(七)小西關友愛胡同(八)大西邊門外由馬路灣起至日本用地定于陽歷五月一日在警察廳投標云　(天)

●電令楊參謀赴漢口會議

軍署昨接政府來電征南軍隊雖仍積極進行而粵蜀兩省戰事不利曾宣撫張檢閱又省電請病假軍事遲誤大局攸關擬定在漢口開軍事會議各省派代表與會張督軍以奉省防務吃緊無員可以委派特電致楊參謀長迅速赴漢代表會議云　(正)

●通緝奧俘虜續誌

西苑俘虜收容所逃出奧俘虜八名已詳本報茲聞該俘虜當時要求收容劉所長赴西苑左近大寶寺散步劉所長派衛兵長一員帶衛兵十八名看押俘虜二十名赴大寶寺散步衛兵等一時不愼俘虜乘隙潛逃八名其餘十二名未得脫逃經衛隊長一面派兵將未逃者押送收容所一面遣兵四出搜索並急電一體嚴緝該潛逃俘虜之姓氏如下(一)斯來波區安(二)替撥爾特(三)爾愛欣奧(四)發測卡司(五)爾特來代區(六)維新改爾(七)推拉克(八)桑伯爾(均係譯音)張

軍長接電後即時通令所屬軍警一体嚴緝云

●冒充軍人送省懲辦

有某甲者身着一百八團之制服外披灰色大氅往來于京奉火車間昨在豐臺鎭大事招搖任意敲詐遂被行軍稽查劉岐山與憲兵某拘獲帶省送交軍法課懲辦云　(天)

●清丈委員請兵彈壓

官地清丈局局長張之濱二十一日據西安清丈委員王子元報稱行丈該縣澧津鄉老虎窩等處官地佃民反抗甚力請求轉呈上峯派令就近陸軍前來彈壓以期迅速丈放等情該局長業經轉呈張督軍派兵彈壓矣　(玉)

●檢查新軍官

張軍長前令第二十七師孫師長將所屬軍隊凡在宣統元年以前入伍者不論正副目正副官一律開呈報提升軍官日昨孫師長按營調集師部檢驗査問定于二十二日復由張軍長招集親自檢驗云　(維)

●派警監查民黨

自南方民黨來奉之說與張軍長防範甚爲嚴密獲有捕逮難投之勢現聞恐黨人乘鐵道馬車混入城中謀爲不軌每車特派警察一名隨時監查云　(天)

●費爾會之結果

奉天青年會前爲籌集賑款特開費爾會三日男女各界到會者甚衆會中一切佈置如各種游戲等項均足增人興趣計售出票費及收取皇宮參觀券費共收小洋一千七百一十五元五角六分特別助捐者收小洋六百五十六元三角六分統共二千三百七十一元九角二分現該會幹事購買糧食預備運往災區以救災民之奄奄待斃者該會對於社會人群之愛護心誠可嘉矣

▲騰　鰲▼

●商務會熱心學務

本鎭公立國民學校附設商務會院內已有年所原係借佔不納租費茲該校今正開學又添新生四十餘名董事徐紫雲氏苦校舍狹窄復向該會總理商假閒房以便修改校舍當蒙慨允借給廂房兩間茲已修理完竣新生入學肄業若該商會之熱心學務殊堪欽佩矣

●巡防調防

遼陽右路巡防騎管帶部下昨有騎兵二十名大車兩輛由劉二堡拔隊開赴海城經過鎭街暫住一宿翌日晨刻起行聞係前駐海城以保治安云

▲牛　莊▼

●所長重來

縣警察所長喬子駿前升任所長時因時間短促致一切要公未得交代清楚故日昨(十二號)又復來牛交代該區事宜及整頓一切云

▲營　口▼

●榮道尹公畢回署

遼瀋道尹榮淑章氏日前因有重要公務赴省謁見省長稟陳一切茲悉該道尹業將各項要公辦理竣事本擬藉便前往所屬各縣巡閱惟因該署尚有要公急待辦理故特於昨晚由奉回署大約辦理就緒後仍行出巡查考各知事之成績以便呈報省長酌予懲奬而重吏治云

●金運使因公晉省

駐營東三省鹽運使金叔奮氏近因張雨亭電召晉省磋商撥用大宗鹽款事宜該運使遂於日昨由營搭乘南滿滊車晉省謁見張軍長稟陳一切並辦理某項要公聞三五日內即行旋返署內公務暫委總務科長代拆代行云

▲安　東▼

●會長晉省

安東商務會會長王小東自被選爲會長以來對於公共事務無不悉心籌畫近聞該會長又因要公昨晚由安奉滊車往奉天故官商兩界前往送行者頗不乏人云

●商團恢復

安東商務會前由商號各出一人組織商團自前方會長任內該商團已無形取消茲經王小東會長又將商團恢復故日昨爲有商團人等齊集該會以待教練實行自衛云

●局長赴奉

安東稅捐徵收局局長劉亥年近因東邊一帶生意蕭條擬將木稅及雜貨改章徵收該局長日昨特與新任商務會長王小東氏同車赴奉面謁上峯磋商一切云

長權太氏會長冉知事閻團長朱交涉局長韓商務會長諸氏云

●日人舞劍會紀

邑西關公會堂月之二十一日有日本武士道開舞劍會日本領事酒勾氏函邀中日軍警官紳各界前往參觀並預備茶點以資招待是日往觀之人頗衆洵盛會也

▲孫家台▼

●選舉議員之榜示

縣東小孫家臺開原警察第四區昨奉行政公署訓令略謂案查奉文籌備第二屆衆議院議員選舉等因前經分路委員調查並造册呈報在案茲按照各該投票區將所有選舉人名分別榜示除分令外合將第四投票區榜示令發該區官遵照立即張貼具報並派警妥爲保護以四月二十日爲限切勿稍涉玩懈云

▲蓄髮辮者日多　(北京)

去年張紹軒猝然復辟時都中旗人率皆恨髮辮之已去於是竟有蓄留短髮以備編辮者不料此風一開鄉下農民以及商工人等咸相効尤故於近日街市上行人腦後拖有四五寸長之髮辮者日見其多矣

▲離婚兩相情願　(上海)

丁蔣氏控夫丁少春拋棄不顧任意虐待請求離婚昨午後奉地審廳許推事官開庭訊理並由熊檢察官涖庭該氏供江北人自幼生長在滬宣統元年憑媒嫁丁少春爲室過門後探悉丁原籍尚有大婦但木已成舟祇自怨命薄已生有子女三口長十歲次六歲幼四歲昔年尚無異言近來丈夫不願家用衣飾典質一空詎向說反遭虐待因此請求離婚丁少春供無錫人宣統元年四月娶該氏到家八月帶其回籍居住十月經北京某銀行服務至辛亥年光復後我即失就民國二年歸家復携妻來滬住在老縣前地方近在虹口爲錢莊生理每月所賺辛俸爲數無多不足該氏日用查該氏邇來性情大變每日午飯後或往鄰家賭博或往遊戲場遊玩我對該氏請求離婚極端贊成惟請追還所做綢皮衣服當由熊檢察官陳述一切問官即諭令辨論終結聽候送達判詞

▲京漢火車被焚　(河南)

▲起火之原因　▲是開燈吃煙

駐鄭北洋陸軍第八混成旅旅長徐占鳳中將本兼征南北軍後方總司令担任採辦前敵軍日前徐氏購得羊猪牛千隻及其他軍用食品赴漢犒師久未返鄭其公子紹儀因乃父多日未歸疑有他故乃與軍署偵探長趙某率護兵馬弁數人赴漢迎候七號之夕由漢起程回鄭車過確山縣時車上忽起火焚車兩輛徐子與趙某已入睡鄉致同遭慘禍並焚斃護兵二名馬弁某欲跳下避火兩腿爲火車碾斷徐氏因在他車得免於難事後知其子罹禍痛不欲生檢查屍身已不能辨識幸佩有金表始爲收殮八號下午五時運柩回鄭有紳士多人在車站設祭開紹儀年僅二十四歲占鳳僅有此子其起火之原因據京漢路車員報告係因徐在車上開燈吃煙適車上所帶行李中有引火之物致兆焚如例須賠償車輛而徐氏則堅不承認謂爲車旁油盒着火咎在看管輪軸之車役云

●行局偵探調查誌

北路清鄉行局駐開偵探李潤久前十九號至驛東開原警察第四區與該區官接洽後遂在該村實行調查戶口有無匪人混跡該村藉貧有所防範聞該偵探調查後乃於二十一號遄返開原具文呈報備查矣

▲西　安▼

●庸醫被控

邑東大成子溝居民某甲之婦懷娠數月偶患時症經庸醫尚其賓調治服藥之後即行身死現其夫已在縣署呈控尚某庸醫殺人懇請懲辦聞法庭將尚傳訊羈押分監首席承審員張伯青前往勘驗以辨虛實再行核辦云

●抗丈風潮再誌

邑東老虎窩衆衆抗丈已誌本報經警務長張華亭率各區警甲隊前往彈壓茲聞爲首之孟憲梅陳俊等七人被警拿獲押解縣署經張承審處訊時孟竟直言不諱遂暫羈押分監聞清丈辦事員安波岑已將抗丈情形及拏獲孟等電稟省清丈總局請示辦理云

▲鐵　嶺▼

●公餞清水院長

邑日本病院清水院長現因要務回國中日官紳特假座萬安樓大開宴會爲清水氏餞行其主人則爲酒勾領事柚原旅團

●冒充稽查被捕

有文香閣者旅居邑內自稱當某署稽查員並與某要人誼至親故一般無知之人民受其欺詐者乞知凡幾昨被縣署聞知派法警前往拏獲庭訊時文供以大言欺人則有之若冒充稽查詐人財物實無其事經縣署羈押分監俟嚴查究竟有無詐欺之事再爲判斷云

▲輝　南▼

●暗娼宜禁

鎭街著名暗娼三老曹頗有姿色久爲一般無賴所庇護三月初旬來輝仍操皮肉生涯終日招引狂蜂遊蝶絡繹於門近日時有醋海波翻之事擾害鄰右望有管理責者其速取締以端風俗可也

▲柳　河▼

●商會果濟匪人耶

前日匪首双山大山金龍五龍等率領夥匪二百餘人盤據縣境等情業誌本報茲聞該匪去後三源浦鎭商會旋於十四日備有快槍六桿子彈五千粒一併送交該匪以致聞者嘖有煩言未知有管理地方責者亦有所聞而加查察否

▲遼　源▼

●趙知事爲民請命

縣知事趙壽山因遼屬去歲水災甚重民不聊生茲値農事方興深恐人民無力耕種遂稟請上峯由各銀行借洋數萬元以資接濟俟秋收後即行奉還故日昨特邀中國交通興業殖邊商業慶奮銀號東三省官銀號等七家大開會議聞各銀行等已轉請總行核辦諒能允准借貸矣

●第五旅招兵誌聞

奉天新編混成第五旅十團三營營長裴東閣併軍署稽查官高翟庭奉令來遼招兵已在福順店掛旗招募現已募有三百餘名分爲四連因無軍衣以紅黃藍白等布纏袖以示區別現住廣德魁永盛隆各店隨時訓練該營長等昨復特令各連兵士非有緊要事件不准掛號外出以免滋事云

▲開　通▼

●禁博除盜

賭爲盜源人所共知縣知事馬序忱爲整頓風俗起見涖任以來對於賭博一端極爲注意嚴禁之示三令五申奈第二保衛團轄界一般不法人民猶復置若罔聞是以前日通飭各分所嚴行查拿以清盜源云

▲懷　德▼

●槍斃盜犯

懷德北路區官王尙武月初由西荒拏獲著名匪首王鳳(綽號彪子)一名送縣懲辦已紀本報經尹知事堂訊不諱詳呈上憲日昨接到回文判處死刑當將該犯由監提出驗明正身綁赴刑場槍斃示衆

▲梨　樹▼

●軍隊過境近訊

駐梨昌圖警備馬隊第四營營長方唯心氏昨十九日率全隊來梨假寓各糧棧暨日開往懷德據聞該營長已升東流剿匪總司令繼許蘭洲之職故自前往接事云是否屬實姑誌以覘

●整頓市政

本邑市面小販隨處皆有近來警察局爲整頓市廛起見飭警驅逐在財神關帝二廟兩處爲市廠秩序井然市政不雜立見起色矣

▲長　春▼

●中東路額外加車

中東車每年春秋兩季之客車甚不敷用乘客擁擠不堪今來該公司總管頓外添加客車一次每日早六時到長午間十一時向哈埠出發滿載客人格外方便已於俄曆月之五號實行開駛矣

●多數丹國人過長

昨二十號忽有丹國人百名之譜由南滿車來長聞皆係僑居北京因有不能直接通行之處是以照會各國取道南北滿運赴海參威乘船回國云

▲吉　林▼

●整頓稅政之部令

省長公署昨接財政部令內開整頓稅政之辦法茲特錄之如下(一)國家與地方稅劃分清楚而後分途進行(二)對于稅捐各員司務嚴加限制隨時考査以免中飽積弊(三)各局卡稅收之多寡宜加考成以便比較(四)稅欵之滙解宜按月繳清不准押欠云云

●孟督軍通令戒嚴

吉林孟督軍近以南黨潛入奉省奉省軍事異常吃緊而吉林防務因之亦受影響孟督軍爲防患於未然起見除通電長春伊通樺甸各地防軍嚴加防範外並通知省城軍警嚴加戒備以防不虞而維治安云

●女師範畢業預聞

省立女子師範學校乙班生係民國二年秋季招入今歲暑假已屆畢業期限各科教員除趕授課程外每星期並由學監領赴省城各級學校參觀並在本校附屬高小國民班實地練習俾有所經驗聞其畢業考期在五月下旬云

▲哈爾濱▼

●霍總辦又晉京

中東鐵路總辦霍爾瓦氏現因某項要公日昨十九號又行晉京謁見俄公使及我外交當局稟商一切並聞該總辦先至吉林與郭督辦接洽後再爲晉京但此次預定行程極爲迅速擬一星期即行回哈云

●所長歸縣節制

吉省公署日前訓令各縣知事略謂各縣警察所長緝盜靈職者所在多有舞弊殃民者亦不乏人嗣後各縣知事對於警察所長當嚴重節制如有不法行爲准該縣知事有先撤後稟之權不得稍有隱徇致干咎戾日昨濱邑已奉到此令云

●嚴禁私種鴉片

濱江縣署頃奉省長通令謂本省各縣經呈報禁絕私種鴉片惟値此春融之際難免無貪利忘害之徒於深山僻壤私自種植茲除通令各縣知事嚴行禁查外並派員數人分赴各縣密査以期盡淨云

批　示

▲奉天督軍公署批示

原具稟人王振仁　稟一件爲懇請投効由　志願書已悉該生旣無軍人智識乃雖投効軍中實屬無可位置所請着不准行此批

原具稟人李壽山　爲稟請投効得蒙俯准由　稟悉該員旣在軍旅即是報効國家何必捨已成之局而存奢想所請礙難照准此批

原具稟人王化龍　稟一件爲稟請投効由　稟悉該員復願從戎志屬可嘉業經訓令陸軍二十八酌量委用矣仰即遵赴該師投到可也此批

▲奉天財政廳署批示

具呈人李筱田　呈一件遵送更正海城縣郭家溝等處弗石鑛圖由　呈圖閱悉査來圖第四段東至某處並未照允結內四至註明尖條溝子樣僅于第三段東界外添註此一帶亦是尖條溝等八字殊屬不合仰仍將原圖領還遵照允結內四至另行補註限五日內呈送核奪勿延五紙併發此批

具呈人鄭小亭　呈一件請准展限繪送西安縣牛截河煤鑛圖由　呈悉據稱該商原測量人正在鑛地實測請准展限一星期繪送更正鑛圖等情應予照准仰即知照此批

代　郵

亡國奴君鑒畫稿敬悉有須面議之處請午前來館接洽爲要此頌

台安

本報社編輯部啓

冠蓋往來

▲齊默特色穆丕勒王(郭爾羅斯公旗)帶同隨員十四名　二十一晚由京來奉

▲鄭殿陞氏(混成第四旅長)　二十一日晚由新民來奉

▲貝瀨謹吾氏(滿鐵運轉課長)　二十一晚由奉赴長春

▲司齊文氏(米國鐵道院技師)　二十二日晨由哈市來奉

▲松田滿鐵保綫課長　二十二日晨由安奉縣來奉赴大連

▲關漢章氏(混成第三旅第六團長)二十一日晨由奉前赴新民

▲王士仲氏(第百六團第一營長)仝上

▲白雲章氏(奉軍天津總司令部軍醫處長)　二十一日晚由奉赴天津

▲胡庭普氏(第八師參謀長)二十一日晚來奉

▲董綁漢氏(黑龍江財政廳長)二十一日晚由長春來奉